



POLSKA
FEDERACJA
ROLNA



ul. Hoża 66/68, 00-682 Warszawa

Przegląd prasy | poniedziałek, 11 maja 2026

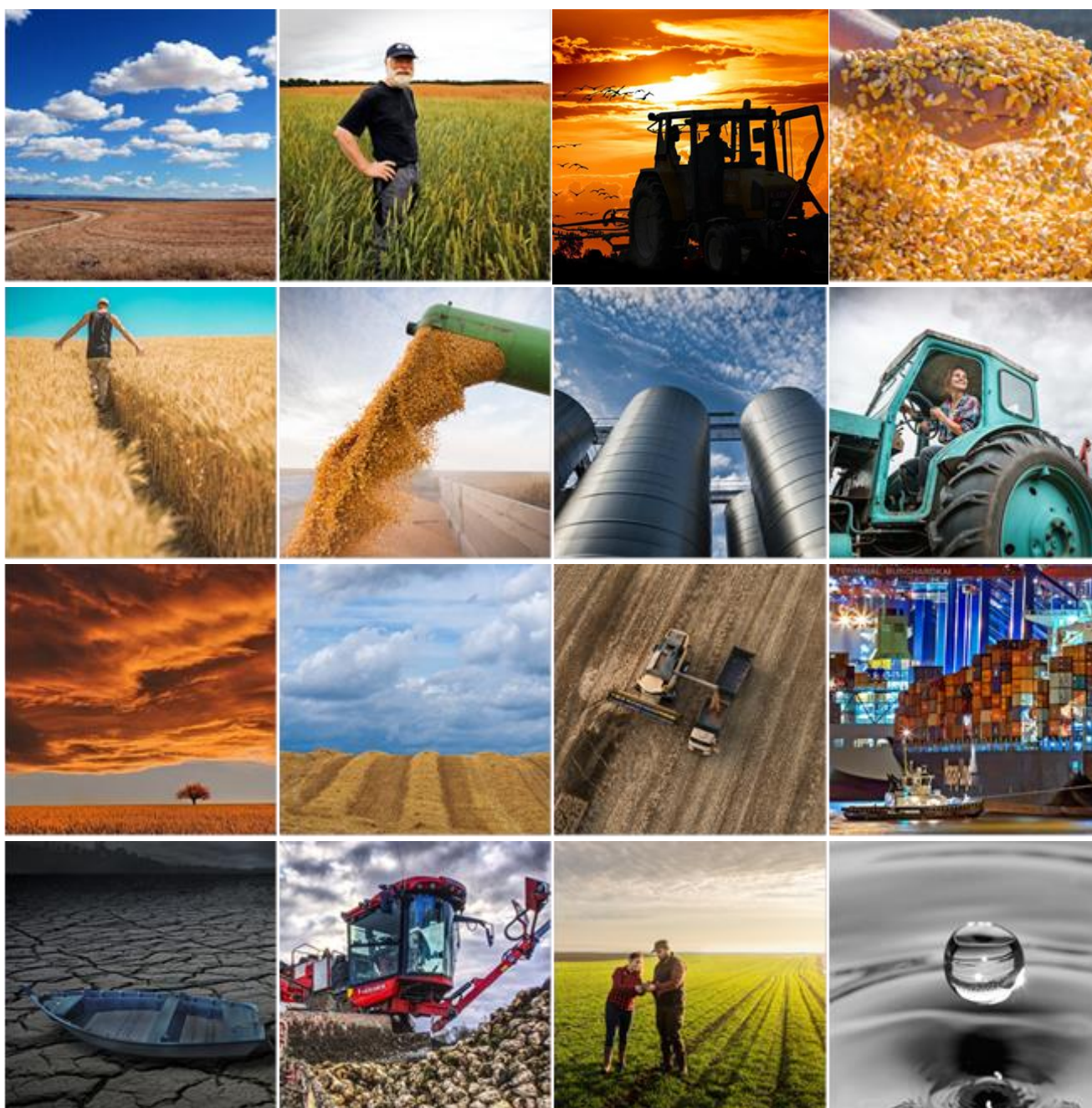

+48 22 372 03 48



biuro@federacjarolna.pl



www.federacjarolna.pl

Spis treści

Notowania.....	3
KOWR zatrzyma ponad miliard złotych. Duże zmiany w finansach państwowej ziemi	4
Zakazane pestycydy pod lupą. Polska zaostrza kontrole żywności z importu	4
Rolnictwo pod presją przymrozków i suszy. "Najtrudniejsza sytuacja od 1986 roku"	4
Nowe opłaty mogą kosztować mleczarnie miliony. Czekają nas dramaty?	4
Brazylijski mur dla polskiego mleka. Eksport stoi mimo zapewnień rządu.....	5
08.05.2026 Ceny skupu zbóż, kukurydzy, oleistych i strączkowych: ziarno nadal na dnie, a rzepak ze sporą obniżką....	5
Izby rolnicze wykluczone z procedur planistycznych. Czy coś się zmieni?.....	5
Bruksela szykuje odpowiedź na kryzys nawozowy. „Jest nieudolna i całkowicie oderwana od rzeczywistości”	5
Katastrofalny wysyp ognisk ptasiej grypy. Setki tysięcy sztuk drobiu trafiło do utylizacji.....	6
Bruksela interweniuje na rynku cukru. Czy sytuacja plantatorów buraka cukrowego poprawi się?	6
Niespotykane w maju obniżki cen tuczników. Presja hiszpańskiej wieprzowiny.....	6
Dopłaty do oprocentowania kredytów dla sektora rolnego będą dostępne w drugiej połowie roku	6
Głęboki kryzys w rolnictwie odzwierciedlają liczby. Nożyce cen bardzo niekorzystne	7
Bruksela szykuje „masakrę” Wspólnej Polityki Rolnej. Były komisarz wzywa Sejm i rząd do sprzeciwu	7
Rutynowe prace polowe w godzinach nocnych nie stanowią wykroczenia	7

Notowania

CenyRolnicze.pl | 11 maja 2026



PSZENICA KONSUMPCYJNA	ŻYTO KONSUMPCYJNE	JĘCZMIEŃ BROWARNY	OWIES KONSUMPCYJNY
Średnia cena zł/t: 764,10	Średnia cena zł/t: 607,65	Średnia cena zł/t: 689,00	Średnia cena zł/t: 556,00
MIN - MAX: 700,00 - 920,00	MIN - MAX: 570,00 - 680,00	MIN - MAX: 650,00 - 800,00	MIN - MAX: 480,00 - 680,00
PSZENICA PASZOWA	ŻYTO PASZOWE	PSZENŻYTO	JĘCZMIEŃ PASZOWY
Średnia cena zł/t: 713,39	Średnia cena zł/t: 558,42	Średnia cena zł/t: 633,85	Średnia cena zł/t: 663,61
MIN - MAX: 620,00 - 790,00	MIN - MAX: 500,00 - 630,00	MIN - MAX: 550,00 - 720,00	MIN - MAX: 600,00 - 740,00
GROCH	ŁUBIN ŻŁÓTY	ŁUBIN WĄSKOLISTNY	BOBIK
Średnia cena zł/t: 826,67	Średnia cena zł/t: 830,00	Średnia cena zł/t: 905,00	Średnia cena zł/t: 857,50
MIN - MAX: 720,00 - 920,00	MIN - MAX: 740,00 - 860,00	MIN - MAX: 840,00 - 1 030,00	MIN - MAX: 800,00 - 910,00
RZEPAK	KUKURYDZA	MLEKO	ŻYWIEC WIEPRZOWY
Średnia cena zł/t: 2 157,12	Średnia cena zł/t: 795,71	Średnia cena zł/l: 1,73	Średnia cena zł/kg: 4,98
MIN - MAX: 1 830,00 - 2 370,00	MIN - MAX: 690,00 - 890,00	MIN - MAX: 1,69 - 1,77	MIN - MAX: 4,20 - 6,20

KOWR zatrzyma ponad miliard złotych. Duże zmiany w finansach państwowej ziemi

Topagrar.pl | Autor : Krzysztof Zacharuk | 07.05.2026 |



Rząd szykuje ważną zmianę dotyczącą Zasobu Własności Rolnej Skarbu Państwa. Projekt rozporządzenia ministerstwa rolnictwa zakłada radykalne obniżenie wpłat KOWR do Funduszu Rekompensacyjnego w latach 2027–2028. Kto na tym skorzysta?

[Czytaj dalej...](#)

Zakazane pestycydy pod lupą. Polska zastrza kontrole żywności z importu

Topagrar.pl | Autor : Krzysztof Zacharuk | 07.05.2026 |



Nowe rozporządzenie dotyczące pozostałości środków ochrony roślin w żywności ma ograniczyć napływ produktów zawierających substancje niedozwolone w Unii Europejskiej, wyrównać warunki konkurencji dla polskich rolników i zwiększyć bezpieczeństwo konsumentów.

[Czytaj dalej...](#)

Rolnictwo pod presją przymrozków i suszy. "Najtrudniejsza sytuacja od 1986 roku"

Topagrar.pl | Autor : Krzysztof Zacharuk | 07.05.2026 |



Polskie rolnictwo mierzy się jednocześnie z dotkliwymi przymrozkami, narastającą suszą i pożarami. Mówi się, że obecna sytuacja jest najpoważniejsza od czterech dekad. Rząd zapowiada pomoc dla rolników i rozmowy z Komisją Europejską o wsparciu nadzwyczajnym.

[Czytaj dalej...](#)

Nowe opłaty mogą kosztować mleczarnie miliony. Czekają nas dramaty?

Topagrar.pl | Autor : Krzysztof Zacharuk | 08.05.2026 |

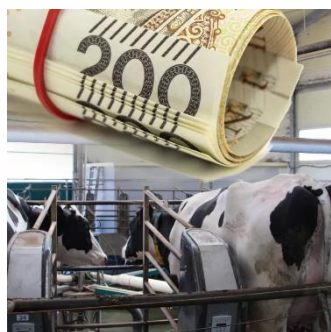

Branża mleczarska ostrzega przed astronomicznymi kosztami Zielonego Ładu i nowych regulacji. Szacuje się, że nawet 80% gospodarstw będzie musiało się dostosować. Pytanie, skąd wziąć na to pieniądze?

[Czytaj dalej...](#)

Brazylijski mur dla polskiego mleka. Eksport stoi mimo zapewnień rządu

Topagrar.pl | Autor : Krzysztof Zacharuk | 05.05.2026 |



Strategia rozwoju polskiego mleczarstwa do 2035 r. zakłada ekspansję na nowe rynki, ale jeden z kluczowych kierunków – Brazylia – wciąż pozostaje w praktyce niedostępny. Skutek? Największy kraj bloku Mercosur może wysyłać produkty do UE, a my jesteśmy zablokowani.

[Czytaj dalej...](#)

08.05.2026 Ceny skupu zbóż, kukurydzy, oleistych i strączkowych: ziarno nadal na dnie, a rzepak ze sporą obniżką

CenyRolnicze.pl | Autor : Paweł Hetnał | 08.05.2026 | Fot. Photogenica



Koniec bieżącego tygodnia nie przyniósł rewolucji na rynku skupu zbóż. Wycena ziarna nadal przypomina stawki sprzed kilkunastu lat. Większy ruch notujemy w cennikach rzepaku, choć nie jest to kierunek na jaki z pewnością liczą rolnicy. Obniżka średniej ceny w tym przypadku wyniosła w czasie dwóch dni wyniosła 15,47 zł/t.

[Czytaj dalej...](#)

Izby rolnicze wykluczone z procedur planistycznych. Czy coś się zmieni?

CenyRolnicze.pl | Autor : Redakcja | 09.05.2026 |



Samorząd rolniczy zwrócił się do ministra finansów i gospodarki w sprawie zmiany przepisów dotyczących planowania i zagospodarowania przestrzennego, w celu zapewnienia izbom rolniczym realnego udziału w procedurach planistycznych na poziomie gmin. Obecnie obowiązujące przepisy ustawy o planowaniu i zagospodarowaniu przestrzennym nie przewidują udziału izb rolniczych w katalogu organów opiniujących projekty aktów planistycznych, w tym planów ogólnych.

[Czytaj dalej...](#)

Bruksela szuka odpowiedzi na kryzys nawozowy. „Jest nieudolna i całkowicie oderwana od rzeczywistości”

CenyRolnicze.pl | Autor : Redakcja | 09.05.2026 |



Prezes Irish Farmers' Association, Francie Gorman, stwierdził, że Komisja Europejska nie jest w pełni świadoma powagi problemu nawozów w Irlandii i całej UE. Jest to następstwem wycieku informacji o projekcie Planu Działań Komisji w sprawie nawozów który ma zostać opublikowany 19 maja.

[Czytaj dalej...](#)

Katastrofalny wysyp ognisk ptasiej grypy. Setki tysięcy sztuk drobiu trafiło do utylizacji

CenyRolnicze.pl | Autor : Redakcja | 08.05.2026 |



W 2026 r. w Polsce stwierdzono już 125 ognisk ptasiej grypy u drobiu. Łączna liczba drobiu w tegorocznych ogniskach przekracza 9,13 mln sztuk. Od ostatniego komunikatu Głównego Inspektoratu Weterynarii z 27 kwietnia br. stwierdzono 23 ogniska choroby.

[Czytaj dalej...](#)

Bruksela interweniuje na rynku cukru. Czy sytuacja plantatorów buraka cukrowego poprawi się?

CenyRolnicze.pl | Autor : Redakcja | 08.05.2026 |



Presja na europejski rynek cukru jest ogromna: wysokie plony, spadające ceny i duże wolumeny importu obciążają rynek i dezorientują plantatorów buraków cukrowych. Dlatego Unia Europejska zawiesza na rok mechanizm taryfowy, który ostatnio spotkał się z ostrą krytyką ze strony przemysłu cukrowniczego.

[Czytaj dalej...](#)

Niespotykane w maju obniżki cen tuczników. Presja hiszpańskiej wieprzowiny

CenyRolnicze.pl | Autor : Redakcja | 08.05.2026 |



Miniony tydzień przyniósł wyraźne pogorszenie sytuacji rynkowej w całej Unii Europejskiej, z silną presją spadkową cen tuczników w Polsce i pierwszym wyraźnym spadkiem w Niemczech. Główne przyczyny to nadpodaż wieprzowiny, brak sezonowego wzrostu popytu oraz rosnące koszty operacyjne, co razem prowadzi do spadku rentowności w całym sektorze wieprzowiny.

[Czytaj dalej...](#)

Dopłaty do oprocentowania kredytów dla sektora rolnego będą dostępne w drugiej połowie roku

CenyRolnicze.pl | Autor : Redakcja | 08.05.2026 |



Senat przyjął 7 maja 2026 r. bez poprawek ustawę, która umożliwi uruchomienie dopłat do oprocentowania kredytów dla sektora rolnego. Nowe rozwiązania mają ułatwić dostęp do tańszego finansowania gospodarstwom rolnym oraz przedsiębiorstwom sektora rolno-spożywczego.

[Czytaj dalej...](#)

Głęboki kryzys w rolnictwie odzwierciedlają liczby. Nożyce cen bardzo niekorzystne

CenyRolnicze.pl | Autor : Redakcja | 07.05.2026 |



- Zmiany cen analizowanych przez Instytut Ekonomiki Rolnictwa i Gospodarki Żywnościowej środków produkcji dla rolnictwa oraz cen skupu podstawowych produktów rolnych, jakie dokonały się w okresie 12 ostatnich miesięcy (od marca 2025 r. do marca 2026 r.) nie sprzyjały rolnictwu. Ceny środków produkcji w tym czasie wzrosły średnio o prawie 5%, z kolei ceny koszyka skupu produktów rolnych zmniejszyły się średnio o 10,7%. W rezultacie skumulowany wskaźnik nożyc cen ukształtował się na poziomie 85,1 punktu i był zdecydowanie niekorzystny dla rolników – informuje Arkadiusz Zalewski (IERiGŻ).

[Czytaj dalej...](#)

Bruksela szykuje „masakrę” Wspólnej Polityki Rolnej. Były komisarz wzywa Sejm i rząd do sprzeciwu

CenyRolnicze.pl | Autor : Redakcja | 07.05.2026 |



Były unijny komisarz ds. rolnictwa, Janusz Wojciechowski, sugeruje żeby Prawo i Sprawiedliwość zainicjowało uchwałę Sejmu wzywającą rząd do sprzeciwu wobec planów "masakry" WPR.

[Czytaj dalej...](#)

Rutynowe prace polowe w godzinach nocnych nie stanowią wykroczenia

CenyRolnicze.pl | Autor : Redakcja | 07.05.2026 |



W ostatnim czasie wraca temat pracy rolników w godzinach nocnych. Warto podkreślić: wykonywanie rutynowych prac polowych w nocy jest zgodne z prawem.

[Czytaj dalej...](#)

ZAŁĄCZNIK

KOWR zatrzyma ponad miliard złotych. Duże zmiany w finansach państwowej ziemi

Topagrar.pl | Autor : Krzysztof Zacharuk | 07.05.2026 |



Rząd szykuje ważną zmianę dotyczącą Zasobu Własności Rolnej Skarbu Państwa. Projekt rozporządzenia ministerstwa rolnictwa zakłada radykalne obniżenie wpłat KOWR do Funduszu Rekompensacyjnego w latach 2027–2028. Kto na tym skorzysta?

W praktyce oznacza to pozostawienie w dyspozycji Krajowego Ośrodka Wsparcia Rolnictwa ponad 1 mld zł, które mają zostać przeznaczone m.in. na gospodarowanie państwową ziemią, restrukturyzację zadłużenia rolników czy inwestycje w innowacje i OZE.

Ministerstwo Rolnictwa i Rozwoju Wsi skierowało do uzgodnień międzyresortowych projekt rozporządzenia zmieniającego zasady gospodarki finansowej Zasobu Własności

Rolnej Skarbu Państwa.

Dokument oznaczony numerem 323 w wykazie prac legislacyjnych MRiRW przewiduje istotne ograniczenie wpłat przekazywanych przez Krajowy Ośrodek Wsparcia Rolnictwa do Funduszu Rekompensacyjnego.

Zmiany mają wejść w życie 1 stycznia 2027 r. i – jak podkreśla resort – są konieczne z uwagi na sytuację finansową KOWR oraz potrzeby związane z realizacją nowych i dotychczasowych zadań instytucji.

KOWR ma płacić znacznie mniej

Najważniejsza zmiana dotyczy sposobu wyliczania rocznego zobowiązania Zasobu Własności Rolnej Skarbu Państwa wobec Funduszu Rekompensacyjnego.

Obecnie zobowiązanie obliczane jest jako: 70% przychodów ze sprzedaży gruntów w przetargach, 35% wpływów z odpłatnego korzystania z mienia Zasobu.

KOWR ma płacić znacznie mniej

Najważniejsza zmiana dotyczy sposobu wyliczania rocznego zobowiązania Zasobu Własności Rolnej Skarbu Państwa wobec Funduszu Rekompensacyjnego.

Obecnie zobowiązanie obliczane jest jako: 70% przychodów ze sprzedaży gruntów w przetargach, 35% wpływów z odpłatnego korzystania z mienia Zasobu.

W uzasadnieniu projektu ministerstwo wprost przyznaje, że celem zmian jest pozostawienie większej ilości środków w dyspozycji KOWR. "Projekt rozporządzenia zakłada zmniejszenie w 2027 r. oraz w 2028 r. wpłat z Zasobu na zasilenie Funduszu Rekompensacyjnego" – wskazano.

Ponad miliard złotych pozostanie w KOWR

Skala planowanej zmiany jest bardzo duża. Z dokumentu wynika, że dzięki nowym zasadom KOWR zatrzyma ok. 517,2 mln zł w 2027 r. i blisko 518,5 mln zł w 2028 r.

Łącznie daje to ponad 1,03 mld zł, które nie trafią do Funduszu Rekompensacyjnego.

Ministerstwo argumentuje, że środki są potrzebne na finansowanie szeregu działań realizowanych przez KOWR. Wśród nich wymieniono m.in.: gospodarowanie mieniem Zasobu, zadania wynikające z ustawy o kształtowaniu ustroju rolnego, restrukturyzację zadłużenia gospodarstw rolnych, promocję produktów rolno-spożywczych,

wsparcie eksportu, działania związane z OZE, a także projekty inwestycyjne i innowacyjne w sektorze rolno-spożywczym.

To ważny sygnał dla rolników korzystających z instrumentów wsparcia KOWR, zwłaszcza w kontekście rosnących kosztów funkcjonowania gospodarstw, problemów z płynnością finansową części producentów oraz zwiększającej się liczby programów związanych z transformacją energetyczną wsi.

Czym jest Fundusz Rekompensacyjny?

Fundusz Rekompensacyjny służy realizacji wypłat dla osób, które utraciły nieruchomości pozostawione poza obecnymi granicami Polski po II wojnie światowej, czyli tzw. mienie zabużańskie.

Środki do funduszu trafiają m.in. właśnie z Zasobu Własności Rolnej Skarbu Państwa zarządzanego przez KOWR. Z danych przedstawionych w projekcie wynika, że od 2006 do 2025 r. KOWR przekazał do Funduszu Rekompensacyjnego ponad 7,15 mld zł, Bank Gospodarstwa Krajowego wypłacił do marca 2026 r. rekompensaty o wartości ponad 5,23 mld zł.

Resort rolnictwa przekonuje jednak, że mimo zmniejszenia wpłat fundusz zachowa zdolność do realizacji zobowiązań.

"Zmniejszenie wpływów do Funduszu Rekompensacyjnego nie spowoduje braku możliwości realizacji zobowiązań przez Fundusz" – zapisano w Ocenie Skutków Regulacji.

Coraz mniej sprzedaży państwowej ziemi

Projekt pokazuje również długoterminowy trend dotyczący sprzedaży gruntów państwowych. Dane przytoczone przez MRiRW wskazują, że po rekordowych latach 2011–2015 wpływy ze sprzedaży ziemi wyraźnie spadły.

Przykładowo: w 2013 r. sprzedaż gruntów przyniosła ponad 1,5 mld zł, w 2024 r. było to już ok. 415 mln zł, a w 2025 r. wpływy wyniosły blisko 429 mln zł.

Jednocześnie wyraźnie wzrosły wpływy z odpłatnego korzystania z mienia Zasobu, czyli głównie dzierżaw: z ok. 378 mln zł w 2016 r. do ponad 764 mln zł w 2025 r.

To potwierdza utrzymujący się od kilku lat trend ograniczania sprzedaży państwowej ziemi na rzecz jej dzierżawy. Rolnicy mogą odczuć skutki pośrednio

Choć projekt – formalnie – dotyczy wyłącznie finansów KOWR i Funduszu Rekompensacyjnego, skutki zmian mogą być odczuwalne także przez rolników.

Większa ilość środków pozostających w KOWR może oznaczać dodatkowe możliwości finansowania restrukturyzacji zadłużenia gospodarstw, utrzymanie aktywności inwestycyjnej KOWR, zwiększenie wsparcia dla projektów związanych z OZE, większą aktywność państwa w gospodarowaniu gruntami ZWRSP, a także stabilniejsze finansowanie działań promujących eksport żywności.

Jednocześnie projekt pokazuje, że państwowy zasób ziemi rolnej staje się coraz ważniejszym źródłem stabilnych przychodów z dzierżaw, a nie jednorazowej sprzedaży gruntów.

Krótki termin na zgłaszanie uwag

MRiRW wyznaczyło jedynie 7 dni na zgłaszanie uwag do projektu. Resort tłumaczy pośpiech koniecznością uwzględnienia nowych kwot w planie finansowym KOWR i ZWRSP przed rozpoczęciem drugiego etapu prac nad budżetem państwa na 2027 r.

Jeśli projekt zostanie przyjęty w obecnym kształcie, nowe zasady zaczną obowiązywać od początku 2027 r. i będą miały istotny wpływ na sposób finansowania działań realizowanych przez KOWR oraz gospodarowanie państwową ziemią rolną.

[Zamknij >](#)

Zakazane pestycydy pod lupą. Polska zaostrza kontrole żywności z importu

Topagrar.pl | Autor : Krzysztof Zacharuk | 07.05.2026 |



Nowe rozporządzenie dotyczące pozostałości środków ochrony roślin w żywności ma ograniczyć napływ produktów zawierających substancje niedozwolone w Unii Europejskiej, wyrównać warunki konkurencji dla polskich rolników i zwiększyć bezpieczeństwo konsumentów.

Ministerstwo Rolnictwa i Rozwoju Wsi oraz Ministerstwo Zdrowia **ogłosiły wejście w życie rozporządzenia** dotyczącego szczególnych wymagań dla środków spożywczych w zakresie pozostałości substancji czynnych środków ochrony roślin.

Dokument został podpisany 30 kwietnia przez resort zdrowia, a 6 maja opublikowany w Dzienniku Ustaw.

Jak podkreślano podczas czwartkowej konferencji prasowej (7 maja) z udziałem ministra rolnictwa Stefana Krajewskiego, wiceminister zdrowia Katarzyny Kęckiej oraz wiceminister rolnictwa Małgorzaty Gromadzkiej, nowe przepisy są odpowiedzią zarówno na obawy konsumentów, jak i postulaty rolników dotyczące nierównych zasad konkurencji wobec importu z państw trzecich. Chodzi tu zwłaszcza o kraje bloku Mercosur.

"Konkurencja musi opierać się na tych samych zasadach"

Minister Stefan Krajewski podkreślał, że polscy rolnicy są gotowi konkurować na rynku, ale oczekują równych reguł gry. – Polscy rolnicy nie boją się konkurencji, ale ta konkurencja musi się opierać o uczciwe i wspólne takie same zasady – mówił.

Jak zaznaczył, rozporządzenie ma umożliwić **blokowanie produktów zawierających pozostałości pestycydów niedopuszczonych na rynku europejskim**.

– Przygotowaliśmy rozwiązania prawne, żeby produkty zawierające pozostałości pestycydów niedozwolonych na rynku europejskim **można było zablokować** – powiedział Krajewski.

Szef resortu rolnictwa zwracał też uwagę, że nowe przepisy są **elementem szerszej strategii wobec importu żywności** z krajów trzecich, zwłaszcza w kontekście umowy UE–Mercosur.

Resort zdrowia: chodzi o bezpieczeństwo Polaków

Wiceminister zdrowia Katarzyna Kęcka przekonywała, że **regulacje mają przede wszystkim wymiar zdrowotny**.

– Zwiększamy realne bezpieczeństwo zdrowotne żywności, eliminujemy ryzyko narażenia na substancje, które **mogą wpływać na płodność, rozwój funkcjonowania układu hormonalnego czy materiał genetyczny** – mówiła.

Jak dodała, szczególnie chronione mają być **grupy najbardziej wrażliwe**: dzieci, kobiety w ciąży, osoby starsze oraz osoby przewlekle chore.

Według resortu zdrowia nowe przepisy mają **przynieść trzy podstawowe efekty**: zwiększenie bezpieczeństwa zdrowotnego żywności, wyrównanie warunków konkurencji, a także wzrost zaufania konsumentów do produktów dostępnych na polskim rynku.

– Chcemy, żebyśmy czuli się wszyscy bezpiecznie spożywając żywność na terenie Polski – wyjaśniła Kęcka.

Polska idzie dalej. Celem brak wykrywalnych substancji

Najmocniejsze deklaracje padły ze strony **wiceminister rolnictwa Małgorzaty Gromadzkiej**. Jak zaznaczyła, Polska chce zastosować maksymalnie restrykcyjne podejście wobec substancji zakazanych w UE.

– Polska idzie dalej. Polska nie chce, żeby te substancje były w ogóle wykrywalne – powiedziała. Jak wyjaśniała, chodzi o **osiągnięcie poziomu technicznej niewykrywalności substancji zakazanych**.

– Chcemy zero substancji w produktach, które do nas są importowane – deklarowała wiceminister.

Gromadzka podkreślała, że nowe przepisy są **odповідzią na wieloletnie postulaty polskich rolników**. – My chcemy, żeby rolnicy, którzy w krajach trzecich produkują żywność, produkowali żywność na takich samych zasadach, jak produkują polscy rolnicy. To jest postulat polskich rolników – mówiła.

Rozporządzenie tylko na 12 miesięcy? Resort tłumaczy

Podczas konferencji dziennikarze zwracali uwagę, że rozporządzenie ma charakter **czasowy i obowiązuje jedynie przez 12 miesięcy**.

Minister Krajewski przekonywał jednak, że przepisy mogą zostać przedłużone. – To są rozporządzenia, które mogą oczywiście być w przyszłości przedłużane – zaznaczył.

Podobne stanowisko przedstawiła wiceminister zdrowia Katarzyna Kęcka: – W porozumieniu i w oparciu o analizę bieżącej sytuacji (...) **będzie możliwe skrócenie lub wydłużenie tego rozporządzenia**.

Resorty podkreślają, że sytuacja będzie analizowana także w kontekście działań Komisji Europejskiej oraz sporów wokół umowy Mercosur.

Dlaczego z listy zniknął mankozeb?

Jednym z najważniejszych pytań podczas konferencji była kwestia **mankozebu** – substancji od lat budzącej kontrowersje, szczególnie w produkcji ziemniaków. Dziennikarze pytali, dlaczego została usunięta z projektu regulacji.

Wiceminister Gromadzka tłumaczyła, że **problemem okazały się ograniczenia laboratoryjne**.

– To jest **substancja niemożliwa do wykrycia** – powiedziała, powołując się na analizy ekspertów i doświadczenia innych państw UE, w tym Francji.

Jak zaznaczyła, wpisanie do rozporządzenia substancji, której nie da się **skutecznie wykrywać podczas kontroli granicznych**, mogłoby wprowadzać opinię publiczną w błąd.

– Nie chcemy też wprowadzać w błąd, bo źle by to wyglądało, jeżeli taki towar przyszedłby na przejście graniczne, a my nie **bylibyśmy w stanie tej substancji wykryć** – tłumaczyła.

Dodatkowym argumentem były koszty badań laboratoryjnych i **ograniczenia technologiczne polskich laboratoriów**.

Problemy także z glufosynatem

Podobne ograniczenia pojawiły się przy **glufosynacie**. Dyrektor Departamentu Hodowli i Ochrony Roślin MRiRW **Małgorzata Flaszka** wyjaśniała, że laboratoria mają problem z oznaczaniem bardzo niskich poziomów tej substancji.

– Nasze laboratoria nie byłyby w stanie **wykazać niższego poziomu oznaczalności niż 0,03** – mówiła.

Z tego powodu część upraw **została ostatecznie wykreślona z rozporządzenia**. Jednocześnie resort rolnictwa nie wyklucza zmian w przyszłości.

– Jeśli uda nam się wprowadzić dodatkowe metodyki, żeby one były możliwe do stosowania, to wówczas **ewentualnie będziemy rozważać uzupełnienie tego rozporządzenia** – zapowiedziała Flaszka.

Rozporządzenie elementem szerszego sporu o Mercosur

Choć konferencja dotyczyła przede wszystkim **nowych wymagań dotyczących pozostałości pestycydów**, temat wielokrotnie pojawiał się w kontekście umowy UE–Mercosur.

Minister Krajewski poinformował, że **rząd przyjął już skargę do Trybunału Sprawiedliwości UE** dotyczącą tej umowy, a Polska chce również wstrzymania częściowego stosowania porozumienia.

– Robiliśmy wszystko, by do **podpisania tej umowy nie doszło** – podkreślał minister.

Nowe rozporządzenie ma być więc nie tylko **instrumentem ochrony zdrowia publicznego**, ale także narzędziem nacisku w sporze o standardy produkcji żywności i warunki konkurencji dla europejskiego rolnictwa.

[Zamknij >](#)

Rolnictwo pod presją przymrozków i suszy. "Najtrudniejsza sytuacja od 1986 roku"

Topagrar.pl | Autor : Krzysztof Zacharuk | 07.05.2026 |



Polskie rolnictwo mierzy się jednocześnie z dotkliwymi przymrozkami, narastającą suszą i pożarami. Mówi się, że obecna sytuacja jest najpoważniejsza od czterech dekad. Rząd zapowiada pomoc dla rolników i rozmowy z Komisją Europejską w wsparciu nadzwyczajnym.

Podczas czwartkowej konferencji prasowej w gmachu Ministerstwa Rolnictwa i Rozwoju Wsi politycy **byli pytani o skutki suszy, wiosennych przymrozków oraz pożarów**, które dotyczą kolejne regiony kraju.

Z wypowiedzi przedstawicieli resortu wyłania się obraz sezonu, który może okazać się **jednym z najtrudniejszych dla producentów rolnych od wielu lat**.

Krajewski: to najtrudniejsza sytuacja od 1986 roku

Najmocniejsze słowa padły w odpowiedzi na pytania dotyczące **skali strat sadowniczych wywołanych wiosennymi przymrozkami**. Minister rolnictwa Stefan Krajewski przyznał, że obecny sezon jest wyjątkowo trudny.

– Jeśli chodzi o przymrozki, to dane pokazują, że **to jest najtrudniejsza sytuacja od 1986 roku**, czyli od 40 lat – powiedział minister.

Jak wyjaśniał, problemem była nie tylko skala zjawiska, **ale także moment jego wystąpienia**.

– W tym roku najbardziej chyba właśnie dotknęło te przymrozki duży obszar kraju, ale też w fazie kwitnienia, w fazie kiedy te **drzewa są najbardziej narażone na działanie ujemnych temperatur** – tłumaczył.

Minister zwrócił uwagę również na długość utrzymywania się ujemnych temperatur. – To jest od kilku do **kilkunastu godzin** – podkreślał.

Według resortu właśnie połączenie rozległego zasięgu przymrozków, fazy rozwojowej sadów oraz długiego czasu oddziaływania mrozu **spowodowało wyjątkowo wysokie ryzyko strat**.

Ministerstwo zapowiada pomoc dla sadowników

Podczas konferencji Krajewski zapewniał, że resort prowadzi już rozmowy o **uruchomieniu wsparcia nadzwyczajnego** dla producentów owoców.

– Wczoraj **zwróciłem się z pismem do komisarza Hansena** (Christophe Hansen komisarz ds. rolnictwa i żywności – red.) o wsparcie w ramach pomocy nadzwyczajnej dla polskich sadowników – poinformował.

Jak dodał, temat był również omawiany podczas **nieformalnego spotkania ministrów rolnictwa i rybołówstwa na Cyprze** oraz w rozmowach europośła Krzysztofa Hetmana z komisarzem UE.

– Mamy wstępne zapewnienie, że **taka pomoc się pojawi** – zaznaczył minister.

Resort podkreśla jednak, że **najpierw konieczne jest dokładne oszacowanie skali strat**. – Musimy dzisiaj oszacować rozmiar strat w naszych sadach, w naszych plantacjach – mówił Krajewski.

Susza coraz bardziej widoczna

Dziennikarze pytali również o rozwijającą się suszę i możliwość uruchomienia pomocy dla **gospodarstw dotkniętych niedoborem wody**.

Minister rolnictwa przyznał, że **sytuacja jest monitorowana w całym kraju**. – Oczywiście analizujemy, zbieramy dane z całej Polski, jak ta sytuacja będzie się rozwijać – powiedział.

Jak zaznaczył, pierwsze skutki suszy są już widoczne: – Już widzimy, że w wielu miejscach te pierwsze skutki **rolnicy zaczynają odczuwać**.

Krajewski zapewnił jednocześnie, że resort **będzie reagował podobnie jak podczas wcześniejszych kryzysów pogodowych**. – Kiedy była susza staraliśmy się znaleźć odpowiednie wsparcie dla rolników. **Tak samo będzie tym razem** – deklarował.

"Robimy wszystko, by nie było fali bankructw"

W trakcie konferencji pojawiły się również pytania o **możliwe skutki ekonomiczne dla gospodarstw rolnych oraz rynku żywności**.

Dziennikarze pytali wprost, **czy ministerstwo obawia się fali bankructw** oraz wzrostu cen żywności w związku z przymrozkami i suszą.

Minister zapewniał, że **rząd chce ograniczyć skalę kryzysu**. – Robimy wszystko, by zabezpieczyć przyszłość polskich rolników, polskich sadowników – powiedział.

Jak dodał, celem planowanych działań pomocowych jest **uniknięcie upadłości gospodarstw i problemów w sektorze przetwórczym**. – Te środki będziemy kierować na wsparcie, na pomoc, tak żeby właśnie **nie było fali bankructw, upadłości naszych producentów, rolników, przetwórców** – zaznaczył Krajewski.

Pożary i susza, czyli prawdziwy dramat

Jednym z dodatkowych tematów poruszonych podczas konferencji była **sytuacja związana z pożarem Puszczy Solskiej**. Dziennikarze zwracali uwagę, że w regionie występuje bardzo silna susza, a rolnicy zaczynają odorywać pola wokół terenów zagrożonych ogniem.

Do sytuacji odniosła się **wiceminister rolnictwa Małgorzata Gromadzka**, która przebywała na miejscu pożaru (mieszka na terenie powiatu biłgorajskiego).

– Sytuacja była bardzo ciężka wczoraj – mówiła. Jak relacjonowała, **zagrożenie dla mieszkańców i gospodarstw było realne**.

– Był mocny wiatr, ludzie bali się o swoje domostwa – podkreślała.

Wiceminister poinformowała jednak, że **pożar został opanowany**. – Dzięki służbom ratowniczo-gaśniczym, Państwowej Straży Pożarnej, jak i też leśnikom udało się ujarzmić ten żywioł – powiedziała.

Na razie resort nie ma jeszcze pełnych danych dotyczących strat w rolnictwie. – Jeżeli chodzi o uprawy i straty, w tej chwili nie ma jeszcze takich danych – zaznaczyła Gromadzka.

Według jej informacji **większych strat w uprawach rolnych udało się uniknąć**, ale szczegółowe szacunki rozpoczną się po całkowitym dogaszeniu pożaru.

Rolnictwo wchodzi w wyjątkowo trudny sezon

Wypowiedzi przedstawicieli MRiRW pokazują, że **resort spodziewa się bardzo trudnego sezonu dla wielu gospodarstw**. Jednoczesne występowanie przymrozków, suszy i zagrożenia pożarowego może przełożyć się nie tylko na niższe plony, ale również na **sytuację ekonomiczną producentów**.

Na razie ministerstwo koncentruje się na zbieraniu danych o stratach oraz przygotowywaniu możliwych mechanizmów wsparcia. Jednocześnie trwają rozmowy z Komisją Europejską o uruchomieniu pomocy nadzwyczajnej dla najbardziej poszkodowanych sektorów, przede wszystkim sadownictwa.

[Zamknij >](#)

Nowe opłaty mogą kosztować mleczarnie miliony. Czeka nas dramat?

Topagar.pl | Autor : Krzysztof Zacharuk | 08.05.2026 |

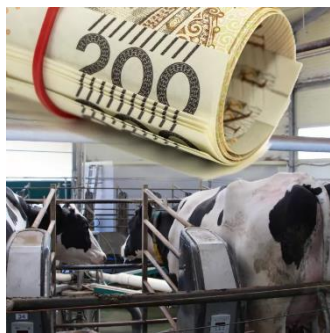

Branża mleczarska ostrzega przed astronomicznymi kosztami Zielonego Ładu i nowych regulacji. Szacuje się, że nawet 80% gospodarstw będzie musiało się dostosować. Pytanie, skąd wziąć na to pieniądze?

Polskie mleczarstwo stoi dziś przed **jednym z największych wyzwań ostatnich lat**. Rosnące koszty środowiskowe, konieczność liczenia śladu węglowego, nowe opłaty za opakowania i presja eksportowa mogą zdecydować o przyszłości branży do 2035 roku. Podczas konferencji prasowej 5 maja przedstawiciele najważniejszych organizacji mleczarskich alarmowali, że bez wsparcia państwa **część gospodarstw i mleczarni**

może nie udźwignąć nadchodzących zmian.

Konferencję zorganizowały wspólnie: Krajowy Związek Spółdzielni Mleczarskich, Związek Polskich Przetwórców Mleka, Krajowe Stowarzyszenie Mleczarzy, Polska Izba Mleka oraz Polska Federacja Hodowców Bydła i Producentów Mleka.

Rozszerzona odpowiedzialność producenta uderzy w mleczarnie

W wystąpieniu **Marcina Hydzika, prezesa Związku Polskich Przetwórców Mleka** najmocniej wybrzmiało ostrzeżenie dotyczące projektowanego przez Ministerstwo Klimatu i Środowiska **systemu rozszerzonej odpowiedzialności producenta (ROP)**.

– Jeżeli projekt zostanie wprowadzony w życie, będzie oznaczał dla każdej mleczarni **wzrost kosztów opakowań nawet o kilka milionów złotych** – podkreślał Hydzik.

Jak zaznaczył, branża mleczarska ma **ograniczone możliwości redukcji opakowań plastikowych**, ponieważ pełnią one przede wszystkim funkcję bezpieczeństwa żywności.

– W mleczarstwie **opakowania odgrywają rolę przede wszystkim bezpieczeństwa żywności**. Tu nie można mówić o tak znacznym zmniejszeniu ilości plastiku, żeby ograniczyć opłaty – podkreślał.

Według przedstawicieli branży **szczególnie zagrożone są małe i średnie mleczarnie** oraz gospodarstwa produkujące mleko. Hydzik przypomniał, że rentowność sektora pozostaje bardzo niska.

– Z raportów wynika, że marżowość naszej branży wynosi ok. 1,1%. To bardzo mało – zaznaczył.

Ślad węglowy stanie się obowiązkiem całego łańcucha

Drugim ważnym tematem konferencji był **tzw. okrągły stół ESG** i przygotowania sektora mleczarskiego do liczenia śladu węglowego.

Hydzik podkreślał, że **wymogi ESG nie są już wyłącznie politycznym hasłem**, lecz realnym elementem działalności gospodarczej. Dotyczą banków, sieci handlowych, przetwórców i samych rolników.

– Dla sieci handlowych śladem węglowym są produkty, które sprzedają. Dla przetwórców mleka śladem węglowym są rolnicy. Każdy element tego łańcucha **będzie musiał liczyć swój ślad węglowy** – tłumaczył.

Problemem pozostaje jednak brak jednolitych zasad. Jak wskazywał prezes ZPPM, **różne sieci handlowe stosują odmienne metody liczenia emisji**, co może oznaczać dla rolników konieczność wypełniania kilku różnych, skomplikowanych ankiet.

Dlatego branża chce wypracować **jeden standard liczenia śladu węglowego** dla całego sektora mleczarskiego.

– Polskie mleczarstwo uważa, że jest **częścią rozwiązania problemu**, a nie problemem, jeśli chodzi o zrównoważoną produkcję – podkreślał Hydzik.

Polska produkuje więcej mleka, niż jest w stanie zużyć

O sytuacji rynku krajowego mówił **Marek Kapica, prezes Krajowego Związku Spółdzielni Mleczarskich Związku Rewizyjnego**. Zwrócił uwagę, że spożycie mleka i produktów mlecznych w Polsce wyraźnie wzrosło.

– Jeszcze kilka lat temu było to **ok. 200 litrów na mieszkańca**, dziś mamy już **ponad 270 litrów** – mówił.

Jednocześnie zaznaczył, że część wzrostu była związana z napływem uchodźców z Ukrainy i **zwiększeniem liczby konsumentów** na rynku krajowym.

Mimo rosnącej konsumpcji **Polska nadal produkuje znacznie więcej mleka**, niż jest w stanie wykorzystać wewnętrzny rynek.

– Mamy **nadprodukcję mleka** w stosunku do konsumpcji. Mówi się o 125% produkcji względem potrzeb rynku – wskazywał Kapica.

W praktyce oznacza to **konieczność intensywnego eksportu produktów mlecznych**, szczególnie na rynki pozaunijne.

Mercosur i Afryka kluczowe dla eksportu

Przedstawiciele branży wskazywali, że dalszy rozwój polskiego mleczarstwa będzie zależał od **ekspansji eksportowej**.

Wśród perspektywicznych kierunków wymieniano kraje Mercosur, Afrykę oraz Indonezję.

– Jest bardzo duży potencjał, żeby tę produkcję utrzymać i **spieniężyć poprzez eksport na rynki trzecie** – mówił Kapica.

Branża oczekuje jednak **aktywnego wsparcia państwa** oraz skuteczniejszej współpracy z administracją krajową i instytucjami unijnymi.

Mleko wróci do szkół?

Jednym z postulatów przedstawionych podczas konferencji było również **wzmocnienie promocji spożycia mleka wśród dzieci** i młodzieży.

Kapica przypomniał, że program "Mleko w szkole" był kiedyś **skutecznym narzędziem budowania nawyków żywieniowych**, jednak w ostatnich latach stracił znaczenie.

– Trzeba od dziecka przyzwyczajać konsumenta do tego, że **produkt mleczny jest produktem dobrym i zdrowym** – podkreślał.

Gospodarstwa czekają kosztowne inwestycje

Dużym wyzwaniem dla sektora pozostają również **normy środowiskowe i dobrostanowe**. Zdaniem Marka Kapicy obecnie jedynie ok. 20% gospodarstw spełnia przyszłe wymagania w tym zakresie.

– Blisko **80% gospodarstw będzie musiało się dostosować**. To oznacza ogromne inwestycje, szczególnie dla małych i średnich gospodarstw – ostrzegął.

Przedstawiciele branży podkreślali, że bez odpowiednich programów wsparcia **transformacja może okazać się zbyt kosztowna** dla wielu producentów mleka.

Branża chce mówić jednym głosem

Jednym z głównych celów przedstawionych podczas konferencji jest **stworzenie wspólnej platformy** współpracy pomiędzy organizacjami mleczarskimi, producentami, przetwórcami i administracją publiczną.

Sektor chce wypracować jednolite stanowisko wobec unijnych regulacji środowiskowych, polityki handlowej oraz zasad funkcjonowania rynku.

– Musimy wypracować jeden front współpracy i komunikacji pomiędzy **rządem, producentami i przedsiębiorcami** – podsumował Kapica.

[Zamknij >](#)

Brazylijski mur dla polskiego mleka. Eksport stoi mimo zapewnień rządu

Topagar.pl | Autor : Krzysztof Zacharuk | 05.05.2026 |



Strategia rozwoju polskiego mleczarstwa do 2035 r. zakłada ekspansję na nowe rynki, ale jeden z kluczowych kierunków – Brazylia – wciąż pozostaje w praktyce niedostępny. Skutek? Największy kraj bloku Mercosur może wysyłać produkty do UE, a my jesteśmy zablokowani.

Wtorkowa konferencja branży mleczarskiej w Centrum Prasowym PAP była przede wszystkim **prezentacją kierunków rozwoju sektora do 2035 r.** Wnioski są jednoznaczne: dalszy wzrost produkcji będzie wymagał **zdecydowanego zwiększenia eksportu.**

Polska już dziś **produkuje więcej mleka, niż jest w stanie skonsumować rynek krajowy.** Jak podkreśliła wiceminister rolnictwa **Małgorzata Gromadzka** "mamy 125% zapotrzebowania krajowego, więc musimy szukać nowych rynków eksportowych"

Jednocześnie sektor pozostaje **jednym z filarów gospodarki żywnościowej** – odpowiada za znaczącą część PKB i bezpieczeństwa żywnościowego kraju.

Brazylia – rynek otwarty tylko na papierze

W tym kontekście szczególnie wybrzmiał **temat Brazylii i szerzej – krajów Mercosur.** Choć formalnie istnieją uzgodnione świadectwa weterynaryjne, branża podkreśla, że eksport w praktyce nie działa.

– Świadectwa są, ale one **nie funkcjonują dla nas, ponieważ strona brazylijska oczekuje znacznie więcej** niż jest to uzgodnione – mówiła **Agnieszka Maliszewska**, prezes Polskiej Izby Mleka.

Firmy napotykają dodatkowe wymagania – często dotyczące badań, **których nie wykonuje się w Polsce.** To skutecznie blokuje wysyłkę produktów.

Efekt? Dane są jednoznaczne

– W 2025 roku wysłaliśmy **dokładnie zero, jeżeli chodzi o sery** – powiedziała Maliszewska. Pojedyncze wysyłki innych produktów miały charakter incydentalny i nie zmieniły ogólnego obrazu.

Przedstawiciele sektora nie mieli wątpliwości, że **mamy do czynienia z barierami pozataryfowymi.** – Czy jest to blokowanie dostępu do rynku? Jest – i mówię to z całą świadomością – podkreślała szefowa Polskiej Izby Mleka.

Co więcej, **problem nie dotyczy wyłącznie Polski** – sygnały o utrudnieniach pojawiają się także na poziomie Komisji Europejskiej i innych krajów UE.

Branża zwraca uwagę, że bez faktycznego dostępu do rynku **zapisy umowy handlowej pozostają iluzoryczne**, a potencjalne korzyści – przeszacowane.

MRiRW: nie ma problemów i stop dezinformacji

Punktem wyjścia dla całej dyskusji był komunikat Ministerstwa Rolnictwa i Rozwoju Wsi, w którym resort **jednoznacznie odniósł się do pojawiających się informacji o problemach eksportowych.**

Ministerstwo podkreśliło, że **Polska posiada uzgodnione świadectwa weterynaryjne** dla eksportu do Brazylii, system dopuszczania zakładów (tzw. pre-listing) działa, procedury nie uległy zmianie, a Brazylia nie wycofała żadnych wcześniejszych ustaleń.

Jak wskazano w komunikacie: **polские produkty mleczarskie mają drogę otwartą.** Resort stanowczo odrzucił tezę o blokadzie rynku i uznał ją za **niezgodną z rzeczywistością**, podkreślając, że "nie ma problemów ze świadectwami" i że zakłady nie zgłaszały trudności do Głównego Inspektoratu Weterynarii

Co więcej, MRiRW poszło o krok dalej, wskazując na **dezinformację w przestrzeni publicznej** i krytykując zmienność stanowiska części organizacji branżowych w kontekście umowy UE–Mercosur. Z komunikatem można zapoznać się [tutaj](#).

5 maja eksperci stwierdzili, że **ten komunikat był niepotrzebny**, ponieważ wprowadził jeszcze większe zamieszanie, a fakty są jednoznaczne: **Brazylia blokuje import produktów mleczarskich z krajów UE, w tym z Polski**.

Odpowiedź rządu: dyplomacja i misje gospodarcze

Wiceminister Małgorzata Gromadzka odniosła się do zarzutów, potwierdzając, że **problem istnieje, ale wskazując jednocześnie na działania podejmowane przez rząd**.

Podkreśliła, że wiele decyzji w handlu międzynarodowym **ma charakter polityczny**. – Bardzo dużo decyzji podejmowanych jest [...] mając na względzie decyzje polityczne – stwierdziła.

Dlatego – jak zaznaczyła – **kluczowe są bezpośrednie rozmowy** między rządami oraz obecność na miejscu.

Resort zapowiada konkretne działania: organizację misji gospodarczej do krajów Mercosur (z udziałem branży), rozmowy na poziomie rządowym z władzami Brazylii, wsparcie dyplomatyczne poprzez ambasady i służby handlowe, a także analizę rynków i identyfikację partnerów biznesowych.

Wiceminister podkreśliła, że **Polska nie jest bierna**. – To nie są tylko deklaracje, to są realne działania – podkreśliła.

Jednocześnie przyznała, że w przypadku Brazylii **potrzebne są rozmowy "twarzą w twarz"**, bo obecna wymiana dokumentów nie przynosi efektów.

Spór o Mercosur i działania na poziomie UE

Wątek Brazylii nie może być analizowany w oderwaniu od **umowy UE–Mercosur**, która 1 maja weszła w życie w trybie tymczasowym. Polska należy do krajów **bardzo krytycznych wobec tego porozumienia**.

Jak wynika z wypowiedzi przedstawicieli rządu przygotowywana jest skarga do Trybunału Sprawiedliwości UE, **Polska próbuje budować koalicję państw sceptycznych wobec umowy**, ponieważ kluczowe decyzje wymagają jednak zgody na poziomie całej Unii.

Wiceminister zaznaczyła, że proces ten **jest złożony i zależy od wielu czynników geopolitycznych**, a decyzje nie zapadają jednostronnie.

Szersze wyzwania sektora

Dyskusja o Brazylii była tylko jednym z elementów szerszego obrazu. Podczas konferencji wskazano także inne kluczowe problemy:

1. Presja cenowa i sieci handlowe

Branża alarmuje o agresywnej polityce cenowej detalistów, w tym sprzedaży masła poniżej kosztów produkcji. Rząd zapowiada prace nad regulacjami i monitoringiem rynku.

2. Koszty produkcji i regulacje

Rosnące ceny energii, transportu i planowane regulacje (np. dotyczące opakowań) mogą znacząco obciążyć sektor.

3. Transformacja gospodarstw

Konieczna jest restrukturyzacja: od małych gospodarstw socjalnych, przez gospodarstwa "na rozdrożu", po duże, nowoczesne fermy wykorzystujące nowe technologie.

4. Zielona transformacja

Coraz większe znaczenie mają kwestie emisji metanu i śladu węglowego – zarówno dla banków, jak i sieci handlowych.

Nowe kierunki: Azja zamiast Ameryki Południowej?

Ciekawym **kontrapunktem dla problemów z Brazylią** są inne rynki. Wiceminister wskazała m.in. na Azję jako obszar o dużym potencjale: Indonezja (ok. 280 mln mieszkańców), Wietnam i Korea Południowa (już objęte kampaniami promocyjnymi).

To pokazuje, że **strategia eksportowa Polski może się częściowo przesunąć** w stronę rynków bardziej dostępnych.

Kluczowy problem: brak obecności na miejscu

Jednym z najczęściej powracających postulatów był **brak radcy rolnego w Brazylii**. Branża uważa, że bez stałej reprezentacji trudno skutecznie walczyć o dostęp do rynku.

Rząd przyznaje, że powołanie takiej funkcji jest rozważane, ale **nie zapadły jeszcze konkretne decyzje**.

Strategia kontra rzeczywistość

Konferencja z 5 maja ujawniła **wyraźny rozdźwięk na poziomie strategii** – Polska chce zwiększać eksport i budować globalną pozycję mleczarstwa, natomiast na poziomie praktyki widać, że kluczowe rynki, jak Brazylia, pozostają trudno dostępne.

Branża mówi wręcz o blokadzie, rząd – **o procesie i działaniach dyplomatycznych**.

Najbliższe miesiące – zwłaszcza zapowiadana misja gospodarcza – pokażą, czy **uda się przełamać impas**, czy też Brazylia pozostanie symbolem niespełnionych obietnic związanych z umową Mercosur.

[Zamknij >](#)

08.05.2026 Ceny skupu zbóż, kukurydzy, oleistych i strączkowych: ziarno nadal na dnie, a rzepak ze sporą obniżką

CenyRolnicze.pl | Autor : Paweł Hetnał | 08.05.2026 | Fot. Photogenica



Koniec bieżącego tygodnia nie przyniósł rewolucji na rynku skupu zbóż. Wycena ziarna nadal przypomina stawki sprzed kilkunastu lat. Większy ruch notujemy w cennikach rzepaku, choć nie jest to kierunek na jaki z pewnością liczą rolnicy. Obniżka średniej ceny w tym przypadku wyniosła w czasie dwóch dni wyniosła 15,47 zł/t.

Aktualne ceny skupu zbóż, rzepaku, kukurydzy i strączkowych zebrane w dniu 08.02.2026 r. z firm zlokalizowanych na terenie całej Polski przez redakcję portalu CenyRolnicze.pl przedstawiają się następująco:

Gatunek	Bieżące notowanie (08.05.2026)	Ostatnie notowanie (06.05.2026)
Pszenica konsumpcyjna	700-920 (764,10)	700-920 (765,40)
Żyto konsumpcyjne	570-680 (607,65)	570-680 (608,82)
Jęczmień konsumpcyjny	650-800 (689,00)	650-800 (689,00)
Pszenica paszowa	620-790 (713,39)	620-790 (714,29)
Żyto paszowe	500-630 (559,00)	500-630 (559,00)
Pszennyto	550-710 (634,07)	550-710 (635,93)
Jęczmień paszowy	600-730 (663,06)	600-730 (663,61)
Rzepak	1830-2370 (2157,12)	1830-2370 (2172,59)
Kukurydza	690-890 (795,71)	690-890 (792,50)
Groch konsumpcyjny	720-920 (826,67)	720-900 (825,00)

Ceny podane w PLN, w nawiasie podano ceny średnie w konkretnym dniu.

Podane ceny netto zarówno loco magazyn skupującego, jak też loco magazyn sprzedającego min. 24 t.

Podana cena kukurydzy dotyczy suchego ziarna.

[Zamknij >](#)

Izby rolnicze wykluczone z procedur planistycznych. Czy coś się zmieni?

CenyRolnicze.pl | Autor : Redakcja | 09.05.2026 |



Samorząd rolniczy zwrócił się do ministra finansów i gospodarki w sprawie zmiany przepisów dotyczących planowania i zagospodarowania przestrzennego, w celu zapewnienia izbom rolniczym realnego udziału w procedurach planistycznych na poziomie gmin. Obecnie obowiązujące przepisy ustawy o planowaniu i zagospodarowaniu przestrzennym nie przewidują udziału izb rolniczych w katalogu organów opiniujących projekty aktów planistycznych, w tym planów ogólnych.

- *Jednocześnie ustawa o izbach rolniczych przyznaje izbom kompetencje do opiniowania spraw dotyczących rolnictwa oraz reprezentowania interesów producentów rolnych. W*

*praktyce prowadzi to do istotnej rozbieżności. Organy gmin, powołując się na ukształtowaną linię orzecznictwa sądów administracyjnych, w tym Naczelnego Sądu Administracyjnego, **odmawiają przekazywania projektów dokumentów planistycznych wojewódzkim izbom rolniczym do zaopiniowania**, uznając brak takiego obowiązku w przepisach szczególnych – wyjaśnia Krajowa Rada Izb Rolniczych.*

- *W konsekwencji izby rolnicze jako ustawowy samorząd zawodowy rolników, zostają faktycznie pozbawione możliwości wpływu na kształtowanie polityki przestrzennej gmin w zakresie dotyczącym gruntów rolnych, ich ochrony oraz kierunków rozwoju obszarów wiejskich. **Dlatego wnioskujemy o wprowadzenie zmiany, która zobowiąże gminy do przekazywania izbom rolniczym projektów planów do zaopiniowania**, co pozwoli na lepsze uwzględnienie interesów rolników oraz wzmocni ochronę gruntów rolnych w procesach planistycznych – przekonuje KRIR.*

[Zamknij >](#)

Bruksela szykuje odpowiedź na kryzys nawozowy. „Jest nieudolna i całkowicie oderwana od rzeczywistości”

CenyRolnicze.pl | Autor : Redakcja | 09.05.2026 |



Prezes Irish Farmers' Association, Francie Gorman, stwierdził, że Komisja Europejska nie jest w pełni świadoma powagi problemu nawozów w Irlandii i całej UE. Jest to następstwem wycieku informacji o projekcie Planu Działań Komisji w sprawie nawozów który ma zostać opublikowany 19 maja.

- *Na podstawie tych raportów, Plan Działań Komisji w sprawie nawozów nie wpłynie absolutnie w żaden sposób na dostępność ani cenę nawozów. **Rozważanie opublikowania Planu Działań w sprawie Nawozów bez zajęcia się kwestią CBAM jest wręcz niewiarygodne.** Należałoby się zastanowić, czy Komisja w ogóle ma interes w zajmowaniu się kwestią cen lub dostępności nawozów w całej UE – mówi Gorman.*

Na początku 2026 roku Komisja Europejska nałożyła cło w ramach Mechanizmu Dostosowania Granicznego (CBAM) na importowane nawozy azotowe w całej UE. Zbiegło się to z gwałtownym wzrostem światowych cen nawozów i dodatkowo zaostrzyło sytuację, która i tak była już niezwykle poważna.

- *Szacujemy, że podatek CBAM będzie kosztował unijnych rolników prawie 900 mln euro w 2026 roku. Komisja jednym pociągnięciem pióra nałożyła ten podatek na rolników i odmówiła zmiany decyzji, mimo że ceny nawozów wzrosły mniej więcej dwukrotnie. **Można by pomyśleć, że niektórzy w Komisji z zadowoleniem przyjmują gwałtowny wzrost cen nawozów.** Trudno jednak myśleć inaczej, biorąc pod uwagę ich beczynność w sprawie CBAM – czytamy w komunikacie IFA.*

- *Nawozy są kluczowym surowcem w produkcji roślin uprawnych. Bez nich groziłyby nam ogromne niedobory żywności w całej Europie i poza nią. **Najwyższy czas, aby Komisja się obudziła,** zrozumiała to i natychmiast zawiesiła stosowanie nawozów w ramach programu CBAM – apeluje Francie Gorman.*

[Zamknij >](#)

Katastrofalny wysyp ognisk ptasiej grypy. Setki tysięcy sztuk drobiu trafiło do utylizacji

CenyRolnicze.pl | Autor : Redakcja | 08.05.2026 |



W 2026 r. w Polsce stwierdzono już 125 ognisk ptasiej grypy u drobiu. Łączna liczba drobiu w tegorocznych ogniskach przekracza 9,13 mln sztuk. Od ostatniego komunikatu Głównego Inspektoratu Weterynarii z 27 kwietnia br. stwierdzono 23 ogniska choroby.

W ostatnich dniach dwa największe ogniska wystąpiły w powiatach żuromińskim (Mazowsze) i ostrowskim (Wielkopolska). W pierwszym z wymienionych utrzymywano ponad 700 tys. kur rzeźnych, a w drugim przypadku w gospodarstwie znajdowało się przeszło 663 tys. kur niosek.

Poza wspomnianymi regionami, ptasia grypa zbierała w ostatnich dniach swoje niszczycielskie żniwo również w województwach: warmińsko-mazurskim, kujawsko-pomorskim i lubelskim:

103	27.04.2026	28.04.2026	HSN1	komercyjna	3 999	kaczka rzeźna	mazowieckie	żuromiński	Lutocin	Boguszewiec
104	27.04.2026	28.04.2026	HSN1	komercyjna	84 042	kura hodowlana	mazowieckie	mławski	Radzanów	Cegielnia Ratowska
105	27.04.2026	29.04.2026	HSN1	komercyjna	29 100	kura nioska	kujawsko-pomorskie	golubsko-dobrzyński	Kowalewo Pomorskie	Martyniec
106	27.04.2026	30.04.2026	HSN1	komercyjna	35 399	kaczka hodowlana	wielkopolskie	ostrowski	Raszków	Skrzebowa
107	28.04.2026	29.04.2026	HSN1	komercyjna	19 920	kura rzeźna	mazowieckie	żuromiński	Lutocin	Swojęciny
108	28.04.2026	29.04.2026	HSN1	komercyjna	29 670	kura nioska	mazowieckie	żuromiński	Biezuń	Dąbrówki
109	28.04.2026	29.04.2026	HSN1	komercyjna	20 405	kura hodowlana	mazowieckie	żuromiński	Zuromin	Poniatowo
110	28.04.2026	30.04.2026	HSN1	komercyjna	24 444	indyk rzeźny	warmińsko-mazurskie	nowomiejski	Bratław	Nawra
111	28.04.2026	30.04.2026	HSN1	komercyjna	5 096	kaczka hodowlana	wielkopolskie	ostrowski	Raszków	Szczurawice
112	28.04.2026	29.04.2026	HSN1	komercyjna	5 000	kaczka rzeźna	lubelskie	białski	Międzyrzec Podlaski	Wysokie
113	29.04.2026	30.04.2026	HSN1	komercyjna	4 567	gęś rzeźna	mazowieckie	sierpecki	Gozdowo	Rycharcice
114	29.04.2026	01.05.2026	HSN1	komercyjna	707 726	kura rzeźna	mazowieckie	żuromiński	Biezuń	Władysławowo
115	02.05.2026		HSN1	komercyjna	663 590	kura nioska	wielkopolskie	ostrowski	Raszków	Moszczanka
116	04.05.2026		HSN1	komercyjna	305 480	kura nioska	mazowieckie	żuromiński	Lutocin	Lutocin
117	04.05.2026		HSN1	komercyjna	7 600	kaczka rzeźna	lubelskie	białski	Drelów	Szachy
118	05.05.2026		HSN1	komercyjna	18 146	indyk rzeźny	lubelskie	białski	Międzyrzec Podlaski	Zabce
119	05.05.2026		HSN1	komercyjna	210 084	kura nioska	mazowieckie	sierpecki	Gozdowo	Bonistaw
120	05.05.2026		HSN1	komercyjna	41 237	kura hodowlana	wielkopolskie	ostrowski	Ostrów Wielkopolski	Szczurów
121	05.05.2026		HSN1	komercyjna	14 921	kaczka hodowlana	wielkopolskie	ostrowski	Ostrów Wielkopolski	Siaborowice
122	05.05.2026		HSN1	komercyjna	6 464	kaczka hodowlana	wielkopolskie	ostrowski	Raszków	Przybysławice
123	06.05.2026		HSN1	komercyjna	58 695	indyk rzeźny	mazowieckie	płocki	Stara Biąta	Kruszczewo
124	06.05.2026		HSN1	komercyjna	6 400	kaczka rzeźna	mazowieckie	płocki	Bielsk	Ciachaciny
125	07.05.2026		HSN1	komercyjna	24 564	kura nioska	mazowieckie	żuromiński	Biezuń	Stanisławowo

[Zamknij >](#)

Bruksela interweniuje na rynku cukru. Czy sytuacja plantatorów buraka cukrowego poprawi się?

CenyRolnicze.pl | Autor : Redakcja | 08.05.2026 |



Presja na europejski rynek cukru jest ogromna: wysokie plony, spadające ceny i duże wolumeny importu obciążają rynek i dezorientują plantatorów buraków cukrowych. Dlatego Unia Europejska zawiesza na rok mechanizm taryfowy, który ostatnio spotkał się z ostrą krytyką ze strony przemysłu cukrowniczego.

Procedura uszlachetniania czynnego (IPP) dla surowego cukru trzcinowego rafinowanego na cukier biały w UE zostanie zawieszona na rok. Komisja dąży do zmniejszenia presji ze strony importu bezcłowego i ustabilizowania równowagi rynkowej w unijnym sektorze cukru. Środek ten dotyczy jednak wyłącznie importu surowego cukru trzcinowego, który jest następnie rafinowany na cukier biały.

Import cukru białego w sektorze przetwórczym, a także surowego cukru trzcinowego przetworzonego bez rafinacji, pozostaje zwolniony z tego obowiązku.

Obecnie przyjęte rozwiązanie jest **tylko częściowym sukcesem, bowiem w ciągu pierwszych pięciu miesięcy roku obrotowego 2025/2026 do UE zaimportowano już 371 000 ton surowego cukru trzcinowego w ramach aktywnego przetwarzania.** W całym roku obrotowym 2020/21 łączna ilość importowanego cukru trzcinowego w ramach aktywnego przetwarzania wyniosła zaledwie 301 000 ton.

Gdyby nie podjęta obecnie decyzja o zawieszeniu, w tym roku można było się spodziewać importu 890 000 ton cukru w ramach aktywnego przetwarzania w całym roku budżetowym 2025/26.

Zawieszenie będzie początkowo obowiązywać przez rok. **Po sześciu miesiącach** Komisja Europejska zamierza dokonać przeglądu skutków tego środka. Jeśli uda się wyeliminować część presji importowej, **może to wpłynąć na ceny cukru w UE** i poprawić pozycję negocjacyjną krajowych plantatorów buraków.

Jednocześnie rolnicy już podjęli działania mające na celu zmniejszenie powierzchni upraw buraków cukrowych w UE. **Uczestnicy rynku spodziewają się zmniejszenia powierzchni upraw w UE w 2026 roku,** aby lepiej dostosować produkcję do sytuacji rynkowej i przywrócić równowagę między podażą a popytem.

Ograniczenie bezcłowego importu jest zatem postrzegane jako potencjalna ulga dla plantatorów buraków cukrowych. Kluczowe pozostaje jednak pytanie, jak silny wpływ na rynek będzie miało obecnie wprowadzone ograniczenie. W perspektywie krótkoterminowej stanowi ono przede wszystkim sygnał dla przemysłu cukrowniczego. Czy przełoży się to również na zauważalną poprawę perspektyw cenowych producentów, okaże się dopiero w dalszej części roku fiskalnego.

Źródło: Agrarheute

[Zamknij >](#)

Niespotykane w maju obniżki cen tuczników. Presja hiszpańskiej wieprzowiny

CenyRolnicze.pl | Autor : Redakcja | 08.05.2026 |



Miniony tydzień przyniósł wyraźne pogorszenie sytuacji rynkowej w całej Unii Europejskiej, z silną presją spadkową cen tuczników w Polsce i pierwszym wyraźnym spadkiem w Niemczech. Główne przyczyny to nadpodaż wieprzowiny, brak sezonowego wzrostu popytu oraz rosnące koszty operacyjne, co razem prowadzi do spadku rentowności w całym sektorze wieprzowiny.

Na rynku tuczników w Polsce utrzymał się silny trend spadkowy cen, który wyraźnie przyspieszył względem wcześniejszych tygodni. W większości zakładów ceny spadły o **0,40–0,60 zł/kg tydzień do tygodnia**, osiągając poziomy około **6,10–6,40 zł/kg** za klasę E. W porównaniu do tygodnia 2026/16 oznacza to łączny spadek rzędu **ponad 1,0 zł/kg w ciągu czterech tygodni**, co znacząco pogorszyło opłacalność produkcji. Spadki były powszechne w całym kraju i nie ograniczały się do pojedynczych firm.

Obserwowany trend w Polsce wpisuje się w szerszą sytuację na rynku unijnym. W tygodniu 2026/19 również w Niemczech (VEZG) doszło do spadku ceny do **1,60 EUR/kg (-0,10 EUR/kg t/t)**, po kilku tygodniach stabilizacji. Co istotne, sytuacja ta jest nietypowa dla maja, ponieważ w tym okresie zwykle pojawia się sezonowe ożywienie cen. Tym razem jednak rynek europejski doświadcza **nadpodaży wieprzowiny**, która nie spotyka się z odpowiednim wzrostem popytu.

Nie widać impulsów do podwyżek

Nadpodaż surowca w całej Europie – szczególnie widoczna w Niemczech – powoduje silną presję na ceny zarówno tuczników, jak i mięsa. **Przed sezonem letnim nie nastąpiło oczekiwane ożywienie konsumpcji, co dodatkowo pogłębia spadki.**

Jednocześnie na rynkach światowych rośnie presja konkurencyjna ze strony producentów z Brazylii, co ogranicza możliwości poprawy cen w UE. **Dodatkowo coraz większa część produkcji eksportowej – zwłaszcza z Hiszpanii – jest kierowana na rynek unijny, co zwiększa podaż i nasila presję spadkową.** W efekcie globalna nadpodaż oraz słaba koniunktura w Europie ograniczają możliwości sprzedaży z zyskiem. Problemy ze zbytem mniej atrakcyjnych części tuszy dodatkowo pogłębiają presję finansową zakładów przetwórczych i ubojowych.

Na sytuację rynkową wpływają również czynniki kosztowe i geopolityczne. Utrzymujące się wysokie ceny energii i transportu – związane m.in. z napięciami na Bliskim Wschodzie – zwiększają koszty działalności w całym sektorze.

Autor: Aleksander Dargiewicz (Polpig)

[Zamknij >](#)

Dopłaty do oprocentowania kredytów dla sektora rolnego będą dostępne w drugiej połowie roku

CenyRolnicze.pl | Autor : Redakcja | 08.05.2026 |



Senat przyjął 7 maja 2026 r. bez poprawek ustawę, która umożliwi uruchomienie dopłat do oprocentowania kredytów dla sektora rolnego. Nowe rozwiązania mają ułatwić dostęp do tańszego finansowania gospodarstw rolnym oraz przedsiębiorstwom sektora rolno-spożywczego.

Ustawa przewiduje możliwość udzielania nie tylko gwarancji spłaty kredytów, ale również dopłat do odsetek. Dzięki temu kredyty obrotowe będą niżej oprocentowane, co ma poprawić płynność finansową gospodarstw i firm przetwórczych.

- Chcemy, żeby rolnicy i przedsiębiorcy sektora rolno-spożywczego mieli łatwiejszy dostęp do finansowania i niższe koszty kredytów. To rozwiązanie pozwoli wykorzystać środki, które wracają po spłacie wcześniejszych zobowiązań, ponownie na wsparcie polskiego rolnictwa – podkreśla minister Stefan Krajewski.

Tańsze kredyty dla gospodarstw

Przyjęte przepisy umożliwią wykorzystanie środków pochodzących z instrumentów finansowych Programu Rozwoju Obszarów Wiejskich 2014–2020. Chodzi o środki uwalniane wraz ze spłatą kredytów objętych wcześniej gwarancjami.

Zgodnie z ustawą Minister Rolnictwa i Rozwoju Wsi pozostanie dysponentem tych środków i przeznaczy je ponownie na wsparcie sektora rolnego. Pomoc będzie udzielana w formie:

- gwarancji spłaty kredytów,
- dopłat do oprocentowania kredytów.

Rozwiązanie ma obniżyć koszty finansowania działalności rolniczej i przetwórczej oraz zwiększyć dostępność kredytów obrotowych.

Nawet 2,5 mld zł akcji kredytowej

Szacowana wartość środków, które wrócą do ponownego wykorzystania z instrumentów finansowych PROW 2014–2020, wynosi ok. 500 mln zł. Środki będą uwalniane stopniowo, wraz ze spłatą zobowiązań wynikających z umów kredytowych zawartych do końca 2025 r.

Według szacunków pozwoli to na uruchomienie akcji kredytowej o wartości ok. 2,5 mld zł.

Wsparcie będzie dostępne przez co najmniej osiem lat. Po tym czasie środki nadal będą mogły być wykorzystywane na wsparcie gospodarstw rolnych i przedsiębiorstw sektora rolno-spożywczego.

Planowany termin uruchomienia preferencyjnych kredytów to II połowa 2026 r. Będzie to zależało przede wszystkim od tempa uwalniania środków z gwarancji udzielonych w ramach instrumentów finansowych PROW 2014–2020.

Źródło: MRIRW

[Zamknij >](#)

Głęboki kryzys w rolnictwie odzwierciedlają liczby. Nożyce cen bardzo niekorzystne

CenyRolnicze.pl | Autor : Redakcja | 07.05.2026 |



- Zmiany cen analizowanych przez Instytut Ekonomiki Rolnictwa i Gospodarki Żywnościowej środków produkcji dla rolnictwa oraz cen skupu podstawowych produktów rolnych, jakie dokonały się w okresie 12 ostatnich miesięcy (od marca 2025 r. do marca 2026 r.) nie sprzyjały rolnictwu. Ceny środków produkcji w tym czasie wzrosły średnio o prawie 5%, z kolei ceny koszyka skupu produktów rolnych zmniejszyły się średnio o 10,7%. W rezultacie skumulowany wskaźnik nożyc cen ukształtował się na poziomie 85,1 punktu i był zdecydowanie niekorzystny dla rolników – informuje Arkadiusz Zalewski (IERiGŻ).

Niekorzystne zmiany cen dla producentów rolnych są również dostrzegane w dłuższym okresie czasowym, np. pięcioletnim. **W okresie od marca 2021 r. do marca 2026 r. ceny koszyka skupu produktów rolnych zwiększyły się średnio o 24,3%, podczas gdy analizowane środki do produkcji rolnej podrożały przeciętnie o 57,6%**, w tym np. nawozy mineralne o ok. 72%, maszyny rolnicze o 74%, a nośniki energii o ok. 56% przy inflacji na poziomie ok. 42%.

Ceny pszenicy w skupie zmalały w tym czasie o 19,6%, żyta o 16,1%, kukurydzy o 12,5%, natomiast żywiec wołowy podrożał o 116,7%, a więc ponad 2-krotnie, mleko o 20,9%, a trzoda o niecałe 9%. Środki produkcji, biorąc pod uwagę średnie zmiany cen, podrożały zatem w tym okresie względem zbóż, trzody i mleka, a potaniały względem żywca wołowego w skupie.

A o ile zwiększyło się w ciągu 5 lat średnie miesięczne wynagrodzenie w sektorze przedsiębiorstw wg GUS? O ponad 60%.

Autor: Arkadiusz Zalewski (IERiGŻ)

[Zamknij >](#)

Bruksela szykuje „masakrę” Wspólnej Polityki Rolnej. Były komisarz wzywa Sejm i rząd do sprzeciwu

Cenyrolnicze.pl | Autor : Redakcja | 07.05.2026 |



Były unijny komisarz ds. rolnictwa, Janusz Wojciechowski, sugeruje żeby Prawo i Sprawiedliwość zainicjowało uchwałę Sejmu wzywającą rząd do sprzeciwu wobec planów "masakry" WPR.

Janusz Wojciechowski zaprezentował w mediach społecznościowych projekt uchwały Sejmu Rzeczypospolitej Polskiej wzywająca rząd do skutecznego sprzeciwu wobec planowanej przez Komisję Europejską likwidacji odrębności funduszy Wspólnej Polityki Rolnej (WPR) oraz redukcji jej finansowania:

1. Sejm Rzeczypospolitej Polskiej wyraża zaniepokojenie i sprzeciw wobec planowanej przez Komisję Europejską, w Wieloletnich Ramach Finansowych 2028-2034, likwidacji odrębnych funduszy Wspólnej Polityki Rolnej Unii Europejskiej i połączenia ich z funduszami z innych polityk. **Takie sztuczne połączenie odbiera Wspólnej Polityce Rolnej jej dotychczasowy odrębny i suwerenny charakter oraz naraża europejskich, w tym polskich rolników na nierówną konkurencję w dostępie do unijnych funduszy.** Sejm sprzeciwia się również planowanej przez Komisję Europejską redukcji budżetu Wspólnej Polityki Rolnej o 30 % w stosunku do dotychczasowego poziomu wydatków WPR w latach 2023-2027. Planowana redukcja jest tym bardziej niezrozumiała, że rolnictwo w Unii Europejskiej ponosi negatywne skutki otwarcia rynku na import z krajów Mercosur i z Ukrainy, a ponadto dotknięte jest skutkami wielu katastrof klimatycznych, w związku z czym wymaga zwiększonego wsparcia a nie jego obniżenia.

2. W związku z powyższym Sejm wzywa Rząd, żeby w imieniu Polski skutecznie przeciwstawił się planowanej likwidacji odrębnej struktury WPR oraz by podjął działania zmierzające do zachowania finansowania WPR w okresie 2028-2034 na obecnym poziomie, określonym w budżecie 2023-2027, powiększonym o poziom inflacji.

3. Sejm wzywa Rząd żeby w pracach nad WPR na lata 2028-2034 zabiegał w szczególności o to, by:

1) zachowana została dotychczasowa dwufilarowa struktura WPR, obejmująca filary wsparcia bezpośredniego oraz rozwoju obszarów wiejskich,

2) zachowana została suwerenność WPR i odrębność jej funduszy oraz ich niezależność od niezwiązanych z rolnictwem warunków politycznych,

3) zachowany został obecny poziom finansowania WPR dla całej Unii Europejskiej, wynoszący obecnie 61,4 mld euro rocznie, z uwzględnieniem inflacji.

4) przewidziane dla polskich rolników fundusze WPR na lata 2028-2034 były nie niższe od dotychczasowych funduszy zagwarantowanych w Krajowym Planie Strategicznym WPR, przyjętym w 2022 roku, to jest 5 mld euro rocznie, z uwzględnieniem inflacji.

5) zachowany został obecny poziom płatności bezpośrednich dla polskich rolników, wynoszący obecnie 263 euro/ha to jest 102 % średniego poziomu w Unii Europejskiej, z uwzględnieniem inflacji,

6) w ramach płatności bezpośrednich zachowane zostały korzystne dla rolników ekoschematy, w szczególności dobrostan zwierząt,

7) fundusze przewidziane dla obszarów wiejskich w ramach innych polityk poza WPR, były nie niższe niż 40 % ogólnej puli tych środków, zważywszy że na obszarach wiejskich zamieszkuje 40 % obywateli Rzeczypospolitej Polskiej.

[Zamknij >](#)

Rutynowe prace polowe w godzinach nocnych nie stanowią wykroczenia

Cenyrolnicze.pl | Autor : Redakcja | 07.05.2026 |



W ostatnim czasie wraca temat pracy rolników w godzinach nocnych. Warto podkreślić: wykonywanie rutynowych prac polowych w nocy jest zgodne z prawem.

Sąd jednoznacznie wskazał, że prace takie jak koszenie zbóż czy kukurydzy – nawet w godzinach nocnych – nie stanowią wykroczenia. To element normalnej działalności rolniczej, wynikający ze specyfiki pracy na wsi.

*- Rolnictwo nie zawsze działa „od 8 do 16”. Pogoda, terminy zbiorów i warunki agrotechniczne często decydują o tym, kiedy trzeba wyjechać w pole – także późnym wieczorem czy w nocy. **To nie jest wybór, tylko konieczność.** Z drugiej strony rozumiemy, że hałas może być uciążliwy. Dlatego warto spojrzeć na tę sytuację z obu perspektyw i pamiętać, że za nocną pracą stoi konkretna potrzeba – zabezpieczenie plonów i produkcji żywności. Zamiast nieporozumień, zgłoszeń i niepotrzebnych napięć – **postawmy na wzajemne zrozumienie.** Wieś to wspólna przestrzeń, w której każdy ma swoje obowiązki i swoje realia – podkreśla Polski Związek Niezależnych Producentów Świń.*

[Zamknij >](#)